



COFIL Site Natura 2000

« Milieux alluviaux du Rhône aval » FR 8201677

Le Pouzin • 28 septembre 2018



Ordre du jour

1. Bilan des vingt années d'animations du site
2. Bilan des actions de 2017 et 2018
3. Choix de la structure animatrice porteuse de l'animation du document d'objectifs, avec un vote par les élus présents
4. Si une collectivité a été élue structure animatrice, choix du président du comité de pilotage local, avec un vote par les élus présents
5. Questions diverses



Bilan des 20 années d'animation du site



Bilan des 20 années d'animation du site

❖ Historique du site

- 1996 site pilote : « **Moyenne Vallée du Rhône et basses vallées de la Drôme et du Roubion** »
- Premier Document d'Objectif en 1998 regroupant 4 sites :
 - I33 – Ile de la Platière et sites périphériques
 - D4- Milieux alluviaux du Rhône aval
 - D5- Basse vallée de la Drôme
 - D6 – Basse vallée du Roubion

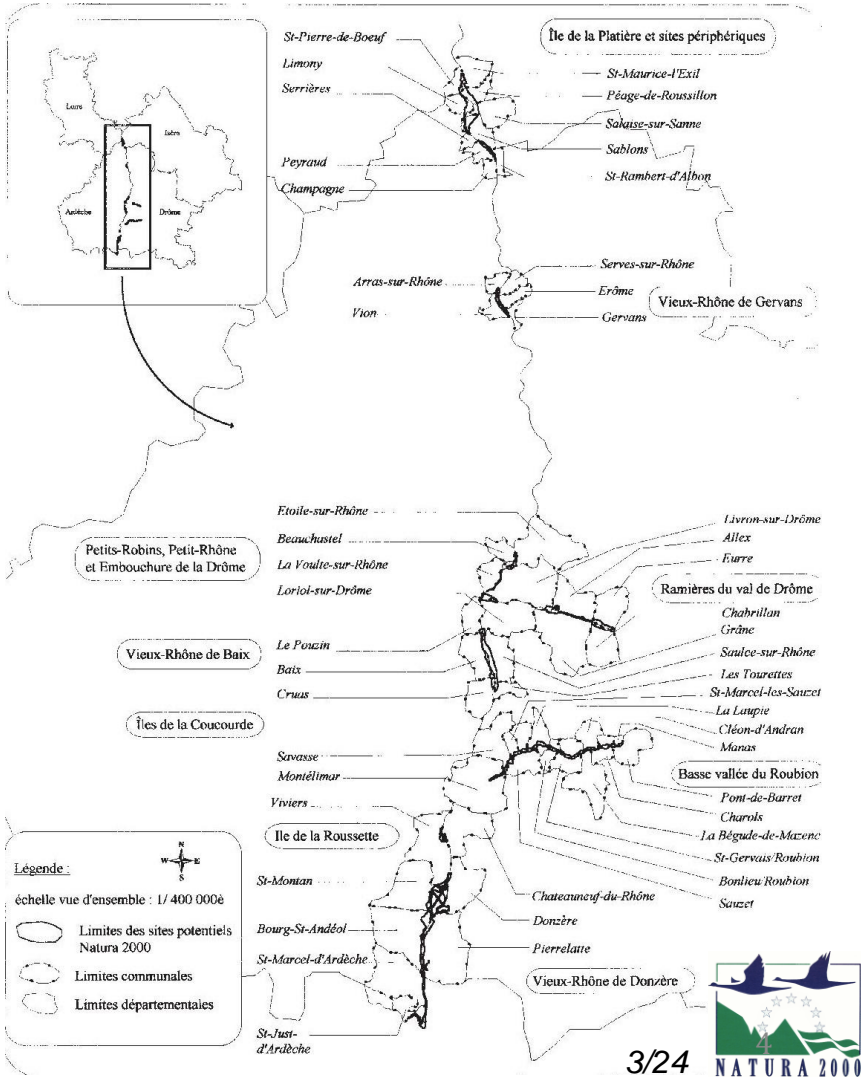



Bilan des 20 années d'animation du site

❖ Historique du site

- **Septembre 1997**: le préfet coordonnateur de l'Ardèche propose le site Natura2000 D4/FR8201677 « Milieux alluviaux du Rhône aval » au ministère comme pSIC (proposition de Site d'Importance Communautaire)
- **Octobre 1997** : le site D4 est proposé comme pSIC à la commission Européenne
- **19 juillet 2006** : le site Natura 2000 D4 est intégré en **SIC** (1ère publication par l'union européenne), au titre de la **Directive « Habitats, Faune, Flore »**
- **2007** : mise à jour du DOCOB validée
- **Arrêté Ministériel du 17 octobre 2008** : désignation du site comme **ZSC** (Zone Spéciale de Conservation) au titre de la **Directive « Habitats, Faune, Flore »**



Bilan des 20 années d'animation du site

❖ Historique du site

- **Portage de l'animation**
 - **Association des amis de l'île de la Platière (AAIP)** : structure historique de l'animation du site
 - **Conservatoire des Espaces Naturels de l'Isère (CEN38)** : nouvelle structure animatrice depuis juillet 2017 suite à la fusion de l'AAIP avec le CEN38
 - **Les animateurs Natura 2000 du site :**

Stéphane PISSAVIN : 1995 à 2006

Anne-Sékolène PILLARD : 2006 à 2007

Loïc RASPAIL : 2007 à 2011

Coralie LE BORGNE : 2011 à 2018





Bilan des 20 années d'animation du site

❖ Présentation du site

Quelques chiffres

- Superficie : 2111 ha
- 23 communes
- 2 départements : Ardèche et Drôme
- Site divisé en 8 îlots le long du Rhône
- De l'ordre de 140 propriétaires :
 - Communes : 0.4% du site
 - CNR : 14% du site
 - Etat (géré par la CNR) : 62% du site
 - Propriétaires privés : 24% du site (434 parcelles d'en moyenne 1.2ha)

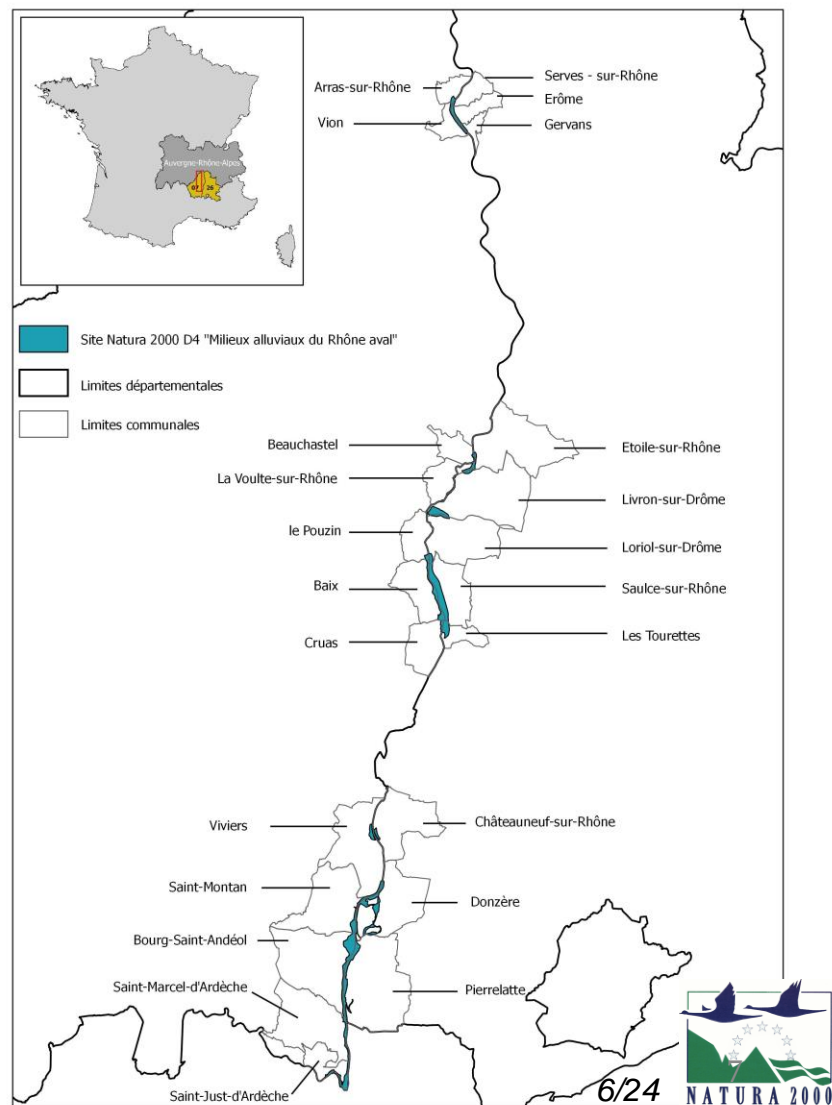

1998

Validation DOCOB

- Gestion de l'hydrosystème
- Gestion des habitats naturels
- Information, communication et valorisation des sites
- Mise en cohérence des politiques publiques
- Amélioration des connaissances et suivi

1999

- Recensement propriétaires et gestionnaires : inventaires parcelles
- Mise en place suivi des populations de l'Agrion de mercure
- Restauration de 2 ha de prairie alluviale sur Châteauneuf-du-Rhône

2000

- Information propriétaires sur la démarche Natura 2000
- Contact avec les communes
- Elaboration d'une plaquette de synthèse du DOCOB

2001

- Elaboration d'un guide de sylviculture des forêts alluviales en collaboration avec le CRPF
- Elaboration d'un site Internet

2002

- Diffusion d'un bulletin d'information
- Visites de placettes de démonstration de gestion forestière avec une trentaine de propriétaires

2003

- Diagnostic sylvo-environnementale sur les parcelles concédées à la CNR sur l'île de la Roussette (Viviers)
- Dernière année de fauche opérée en régie par l'AAIP sur les prairies de Châteauneuf-du-Rhône



1998

Validation DOCOB

- Gestion de l'hydrosystème
- Gestion des habitats naturels
- Information, communication et valorisation des sites
- Mise en cohérence des politiques publiques
- Amélioration des connaissances et suivi

1999

- Recensement propriétaires et gestionnaires : inventaires parcelles
- Mise en place suivi des populations de l'Agrion de mercure
- Restauration de 2 ha de prairie alluviale sur Châteauneuf-du-Rhône

2000

- Information propriétaires sur la démarche Natura 2000
- Contact avec les communes
- Elaboration d'une plaquette de synthèse du DOCOB

2001

- Elaboration d'un guide de sylviculture des forêts alluviales en collaboration avec le CRPF
- Elaboration d'un site Internet

2002

- Diffusion d'un bulletin d'information
- Visites de placettes de démonstration de gestion forestière avec une trentaine de propriétaires

2003

- Diagnostic sylvo-environnementale sur les parcelles concédées à la CNR sur l'île de la Roussette (Viviers)
- Dernière année de fauche opérée en régie par l'AAIP sur les prairies de Châteauneuf-du-Rhône



1998

Validation DOCOB

- Gestion de l'hydrosystème
- Gestion des habitats naturels
- Information, communication et valorisation des sites
- Mise en cohérence des politiques publiques
- Amélioration des connaissances et suivi

1999

- Recensement propriétaires et gestionnaires : inventaires parcelles
- Mise en place suivi des populations de l'Agrion de mercure
- Restauration de 2 ha de prairie alluviale sur Châteauneuf-du-Rhône

2000

- Information propriétaires sur la démarche Natura 2000
- Contact avec les communes
- Elaboration d'une plaquette de synthèse du DOCOB

2001

- Elaboration d'un guide de sylviculture des forêts alluviales en collaboration avec le CRPF
- Elaboration d'un site Internet

2002

- Diffusion d'un bulletin d'information
- Visites de placettes de démonstration de gestion forestière avec une trentaine de propriétaires

2003

- Diagnostic sylvo-environnementale sur les parcelles concédées à la CNR sur l'île de la Roussette (Viviers)
- Dernière année de fauche opérée en régie par l'AAIP sur les prairies de Châteauneuf-du-Rhône

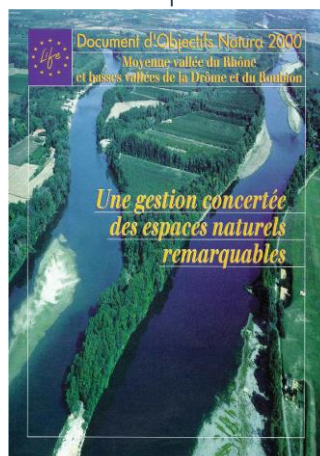

1998

Validation DOCOB

- Gestion de l'hydrosystème
- Gestion des habitats naturels
- Information, communication et valorisation des sites
- Mise en cohérence des politiques publiques
- Amélioration des connaissances et suivi

1999

- Recensement propriétaires et gestionnaires : inventaires parcelles
- Mise en place suivi des populations de l'Agrion de mercure
- Restauration de 2 ha de prairie alluviale sur Châteauneuf-du-Rhône

2000

- Information propriétaires sur la démarche Natura 2000
- Contact avec les communes
- Elaboration d'une plaquette de synthèse du DOCOB

2001

- Elaboration d'un guide de sylviculture des forêts alluviales en collaboration avec le CRPF
- Elaboration d'un site Internet

2002

- Diffusion d'un bulletin d'information
- Visites de placettes de démonstration de gestion forestière avec une trentaine de propriétaires

2003

- Diagnostic sylvo-environnementale sur les parcelles concédées à la CNR sur l'île de la Roussette (Viviers)
- Dernière année de fauche opérée en régie par l'AAIP sur les prairies de Châteauneuf-du-Rhône

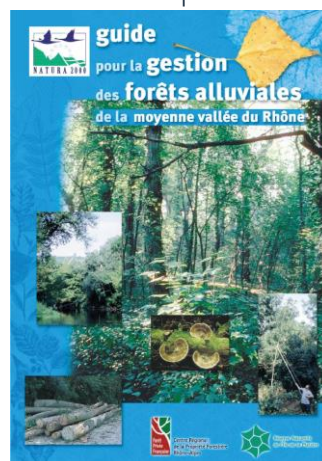

1998

Validation DOCOB

- Gestion de l'hydrosystème
- Gestion des habitats naturels
- Information, communication et valorisation des sites
- Mise en cohérence des politiques publiques
- Amélioration des connaissances et suivi

1999

- Recensement propriétaires et gestionnaires : inventaires parcelles
- Mise en place suivi des populations de l'Agrion de mercure
- Restauration de 2 ha de prairie alluviale sur Châteauneuf-du-Rhône

2000

- Information propriétaires sur la démarche Natura 2000
- Contact avec les communes
- Elaboration d'une plaquette de synthèse du DOCOB

2001

- Elaboration d'un guide de sylviculture des forêts alluviales en collaboration avec le CRPF
- Elaboration d'un site Internet

2002

- Diffusion d'un bulletin d'information
- Visites de placettes de démonstration de gestion forestière avec une trentaine de propriétaires

2003

- Diagnostic silvo-environnementale sur les parcelles concédées à la CNR sur l'île de la Roussette (Viviers)
- Dernière année de fauche opérée en régie par l'AAIP sur les prairies de Châteauneuf-du-Rhône



EDITORIAL

Un article est consacré dans le numéro de janvier de la revue 'Moyenne vallée du Rhône' à un dossier consacré aux parcelles agricoles de gestion durable. Il présente le travail de terrain de gestion durable réalisé par un groupe de gestionnaires de terrain, en collaboration avec les communes et le CRPF. Natura 2000 est un espace naturel qui présente un intérêt particulier pour la préservation de la biodiversité. Cette démarche consiste à définir, caractériser et recenser les habitats, les espèces et les ressources d'un territoire, et leur gestion durable. Cette démarche est présentée et illustrée dans le numéro de janvier de la revue 'Moyenne vallée du Rhône' de 2002. Ce dossier est le fruit de la collaboration entre les gestionnaires de terrain, les communes et le CRPF. Il est le fruit de la collaboration entre les gestionnaires de terrain, les communes et le CRPF. Il est le fruit de la collaboration entre les gestionnaires de terrain, les communes et le CRPF. Il est le fruit de la collaboration entre les gestionnaires de terrain, les communes et le CRPF.

Pierre DARTOUT

Rappel chronologique

- 1998 - Début du programme LIFE
- 1999 - Mise en place des parcelles de gestion durable
- 2000 - Recensement des parcelles de site
- 2001 - Elaboration du guide de gestion forestière durable
- 2002 - Diffusion du bulletin d'information
- 2003 - Dernière année de fauche opérée en régie par l'AAIP sur les prairies de Châteauneuf-du-Rhône

2004

- Bilan de la mise en œuvre du DOCOB (1999 - 2004)
- Elaboration d'un contrat Natura 2000 portée par la FRAPNA Drôme sur les prairies de Châteauneuf-du-Rhône
- Suivi des projets d'extraction de graviers sur la plaine de Donzère

2005

- Proposition de mise à jour du DOCOB

2006

- Rédaction des 4 DOCOBS : D4, I33, D5, D6

2007

- Année de transition dans l'animation des sites du Roubion et du Val de Drôme
- Validation de la révision du DOCOB D4

2008

- Validation de la Charte Natura 2000
- Contrat Natura 2000 : signature par la CNR sur l'île de la Roussette (Viviers) pour la restauration de 21 ha de forêt alluviale
- Fin du contrat Natura 2000 porté par la FRAPNA

2009

- Suivi des travaux de la passe à poisson sur la Drôme
- Contrat N2000 : premiers travaux sur la forêt de l'île de la Roussette
- Première présentation du projet de restauration de lône de la Roussette dans le cadre du Plan Rhône



2004

- Bilan de la mise en œuvre du DOCOB (1999 - 2004)
- Elaboration d'un contrat Natura 2000 portée par la FRAPNA Drôme sur les prairies de Châteauneuf-du-Rhône
- Suivi des projets d'extraction de graviers sur la plaine de Donzère

2005

- Proposition de mise à jour du DOCOB

2006

- Rédaction des 4 DOCOBS : D4, I33, D5, D6

2007

- Année de transition dans l'animation des sites du Roubion et du Val de Drôme
- Validation de la révision du DOCOB D4

2008

- Validation de la Charte Natura 2000
- Contrat Natura 2000 : signature par la CNR sur l'île de la Roussette (Viviers) pour la restauration de 21 ha de forêt alluviale
- Fin du contrat Natura 2000 porté par la FRAPNA

2009

- Suivi des travaux de la passe à poisson sur la Drôme
- Contrat N2000 : premiers travaux sur la forêt de l'île de la Roussette
- Première présentation du projet de restauration de lône de la Roussette dans le cadre du Plan Rhône



2004

- Bilan de la mise en œuvre du DOCOB (1999 - 2004)
- Elaboration d'un contrat Natura 2000 portée par la FRAPNA Drôme sur les prairies de Châteauneuf-du-Rhône
- Suivi des projets d'extraction de graviers sur la plaine de Donzère

2005

- Proposition de mise à jour du DOCOB

2006

- Rédaction des 4 DOCOBS : D4, I33, D5, D6

2007

- Année de transition dans l'animation des sites du Roubion et du Val de Drôme
- Validation de la révision du DOCOB D4

2008

- Validation de la Charte Natura 2000
- Contrat Natura 2000 : signature par la CNR sur l'île de la Roussette (Viviers) pour la restauration de 21 ha de forêt alluviale
- Fin du contrat Natura 2000 porté par la FRAPNA

2009

- Suivi des travaux de la passe à poisson sur la Drôme
- Contrat N2000 : premiers travaux sur la forêt de l'île de la Roussette
- Première présentation du projet de restauration de lône de la Roussette dans le cadre du Plan Rhône



1) Contexte

1.1. Réseau Natura 2000

Natura 2000 est un réseau de sites qui hébergent des espèces et des milieux naturels rares ou menacés à l'échelle européenne. L'engagement des États de l'Union Européenne est de préserver ce patrimoine, développé sur le long terme. La France a signé pour une politique contractuelle en ce qui concerne la gestion des sites Natura 2000. La charte Natura 2000 exprime une des déclinaisons de cette politique.

1.2. Charte Natura 2000

L'objectif de la Charte Natura 2000 est de garantir la pérennité des pratiques existantes qui ont permis la maintien des habitats et des espèces d'intérêt communautaire ainsi l'amélioration de ces et de développer un tourisme favorable. L'adhésion à la charte garantit que les tenants concernés font l'objet d'une gestion durable ainsi que les habitats particuliers sont respectés dans les habitats naturels et des espèces.

La charte émettent dans un esprit d'équilibre aux objectifs de développement durable du site (DOCOB). L'adhésion engage ainsi une obligation de respect de la charte Natura 2000 et assure une gestion concertée avec les détenteurs du DOCOB une pour assurer l'équilibre du site Natura 2000.

Les modalités de mise en œuvre de la charte sont définies dans le site Natura 2000 pour assurer la charte de la charte.

La formule de charte est accompagnée d'une déclaration d'adhésion.

1.3. Quels avantages ?

L'adhésion à la charte permet aux propriétaires de bénéficier de :

- L'accompagnement de la France rurale sur les propriétés Non bâties pour le profit des communes et de leurs établissements publics de coopération intercommunales (EPCI) ;
- L'accompagnement de la France rurale sur les propriétés Non bâties pour le profit des communes et de leurs établissements publics de coopération intercommunales (EPCI) ;
- L'accompagnement des travaux de mise en œuvre de la charte pour certaines opérations et donations ;
- La déduction de taxes sur les opérations de gestion des sites ;
- Et enfin, un soutien financier, notamment d'un Plan Local de Gestion, une gestion de gestion durable tel que le site de la Côte Estivade (V) de l'Anjou. Le propriétaire doit assurer un accès à la charte publique ainsi qu'à des conventions locales (ou titre de l'Etat ou des communes à titre gracieux, notamment d'entretien ou le respect de la charte Natura 2000 pour assurer la charte de la charte).

1.4. Qui peut adhérer à une Charte Natura 2000 ?

Le titulaire est, selon les cas, soit le propriétaire, soit le détenteur d'un mandat de gestion juridique pour intervenir et pour prendre les engagements mentionnés dans la charte. La charte de mandat doit couvrir au moins la durée d'adhésion à la charte.

2004

- Bilan de la mise en œuvre du DOCOB (1999 - 2004)
- Elaboration d'un contrat Natura 2000 portée par la FRAPNA Drôme sur les prairies de Châteauneuf-du-Rhône
- Suivi des projets d'extraction de graviers sur la plaine de Donzère

2005

- Proposition de mise à jour du DOCOB

2006

- Rédaction des 4 DOCOBS : D4, I33, D5, D6

2007

- Année de transition dans l'animation des sites du Roubion et du Val de Drôme
- Validation de la révision du DOCOB D4

2008

- Validation de la Charte Natura 2000
- Contrat Natura 2000 : signature par la CNR sur l'île de la Roussette (Viviers) pour la restauration de 21 ha de forêt alluviale
- Fin du contrat Natura 2000 porté par la FRAPNA

2009

- Suivi des travaux de la passe à poisson sur la Drôme
- Contrat N2000 : premiers travaux sur la forêt de l'île de la Roussette
- Première présentation du projet de restauration de lône de la Roussette dans le cadre du Plan Rhône



2004

- Bilan de la mise en œuvre du DOCOB (1999 - 2004)
- Elaboration d'un contrat Natura 2000 portée par la FRAPNA Drôme sur les prairies de Châteauneuf-du-Rhône
- Suivi des projets d'extraction de graviers sur la plaine de Donzère

2005

- Proposition de mise à jour du DOCOB

2006

- Rédaction des 4 DOCOBS : D4, I33, D5, D6

2007

- Année de transition dans l'animation des sites du Roubion et du Val de Drôme
- Validation de la révision du DOCOB D4

2008

- Validation de la Charte Natura 2000
- Contrat Natura 2000 : signature par la CNR sur l'île de la Roussette (Viviers) pour la restauration de 21 ha de forêt alluviale
- Fin du contrat Natura 2000 porté par la FRAPNA

2009

- Suivi des travaux de la passe à poisson sur la Drôme
- Contrat N2000 : premiers travaux sur la forêt de l'île de la Roussette
- Première présentation du projet de restauration de lône de la Roussette dans le cadre du Plan Rhône



2010

- Lancement des réflexions sur la restaurations sur le RCC de Donzère dans le cadre du plan Rhône
- RhoMÉO : nouvelles données Agrion de mercure, Gomphe de graslin, Cordulie à corps fin et expansion de la Loutre
- Mise en place du nouveau régime d'incidence Natura 2000

2011

- Démarrage des travaux de restauration de la lône de la Roussette (Viviers)
- Instruction dossier ViaRhona

2012

- Poursuite des travaux de restauration sur la lône de la Roussette et premiers suivi post-travaux

2013

- Fin des travaux sur la lône de la Roussette
- Mise à jour des informations cadastrales sur le site et contact avec les propriétaires
- Mise à jour de la cartographie des habitats

2014

- Démarrage des travaux de restauration sur le site de la lône des îles (Châteauneuf-du-Rhône)
- Première signature de la charte Natura 2000 par des propriétaires forestiers privés (Viviers)
- Augmentation des débits réservés dans les vieux Rhône

2015

- Pression grandissante sur les forêts alluviales : sensibilisation des propriétaires privés sur l'importance de ne pas réaliser des coupes à blanc, ni défrichage

2016

- Participation au projet de valorisation des Îles sur Châteauneuf-du-Rhône
- Début travaux de restauration entre les casiers de l'Aure et la lône de Dions (Donzère, Pierrelatte)
- Début curage du piège à graviers de la Drôme (Livron-sur-Drôme)



2010

- Lancement des réflexions sur la restaurations sur le RCC de Donzère dans le cadre du plan Rhône
- RhoMÉO : nouvelles données Agrion de mercure, Gomphe de graslin, Cordulie à corps fin et expansion de la Loutre
- Mise en place du nouveau régime d'incidence Natura 2000

2011

- Démarrage des travaux de restauration de la lône de la Roussette (Viviers)
- Instruction dossier ViaRhona

2012

- Poursuite des travaux de restauration sur la lône de la Roussette et premiers suivi post-travaux

2013

- Fin des travaux sur la lône de la Roussette
- Mise à jour des informations cadastrales sur le site et contact avec les propriétaires
- Mise à jour de la cartographie des habitats

2014

- Démarrage des travaux de restauration sur le site de la lône des îles (Châteauneuf-du-Rhône)
- Première signature de la charte Natura 2000 par des propriétaires forestiers privés (Viviers)
- Augmentation des débits réservés dans les vieux Rhône

2015

- Pression grandissante sur les forêts alluviales : sensibilisation des propriétaires privés sur l'importance de ne pas réaliser des coupes à blanc, ni défrichage

2016

- Participation au projet de valorisation des Îles sur Châteauneuf-du-Rhône
- Début travaux de restauration entre les casiers de l'Aure et la lône de Dions (Donzère, Pierrelatte)
- Début curage du piège à graviers de la Drôme (Livron-sur-Drôme)



2010

- Lancement des réflexions sur la restaurations sur le RCC de Donzère dans le cadre du plan Rhône
- RhoMÉO : nouvelles données Agrion de mercure, Gomphe de graslin, Cordulie à corps fin et expansion de la Loutre
- Mise en place du nouveau régime d'incidence Natura 2000

2011

- Démarrage des travaux de restauration de la lône de la Roussette (Viviers)
- Instruction dossier ViaRhona

2012

- Poursuite des travaux de restauration sur la lône de la Roussette et premiers suivi post-travaux

2013

- Fin des travaux sur la lône de la Roussette
- Mise à jour des informations cadastrales sur le site et contact avec les propriétaires
- Mise à jour de la cartographie des habitats

2014

- Démarrage des travaux de restauration sur le site de la lône des îles (Châteauneuf-du-Rhône)
- Première signature de la charte Natura 2000 par des propriétaires forestiers privés (Viviers)
- Augmentation des débits réservés dans les vieux Rhône

2015

- Pression grandissante sur les forêts alluviales : sensibilisation des propriétaires privés sur l'importance de ne pas réaliser des coupes à blanc, ni défrichement

2016

- Participation au projet de valorisation des Îles sur Châteauneuf-du-Rhône
- Début travaux de restauration entre les casiers de l'Aure et la lône de Dions (Donzère, Pierrelatte)
- Début curage du piège à graviers de la Drôme (Livron-sur-Drôme)



2010

- Lancement des réflexions sur la restaurations sur le RCC de Donzère dans le cadre du plan Rhône
- RhoMÉO : nouvelles données Agrion de mercure, Gomphe de graslin, Cordulie à corps fin et expansion de la Loutre
- Mise en place du nouveau régime d'incidence Natura 2000

2011

- Démarrage des travaux de restauration de la lône de la Roussette (Viviers)
- Instruction dossier ViaRhona

2012

- Poursuite des travaux de restauration sur la lône de la Roussette et premiers suivi post-travaux

2013

- Fin des travaux sur la lône de la Roussette
- Mise à jour des informations cadastrales sur le site et contact avec les propriétaires
- Mise à jour de la cartographie des habitats

2014

- Démarrage des travaux de restauration sur le site de la lône des îles (Châteauneuf-du-Rhône)
- Première signature de la charte Natura 2000 par des propriétaires forestiers privés (Viviers)
- Augmentation des débits réservés dans les vieux Rhône

2015

- Pression grandissante sur les forêts alluviales : sensibilisation des propriétaires privés sur l'importance de ne pas réaliser des coupes à blanc, ni défrichement

2016

- Participation au projet de valorisation des Îles sur Châteauneuf-du-Rhône
- Début travaux de restauration entre les casiers de l'Aure et la lône de Dions (Donzère, Pierrelatte)
- Début curage du piège à graviers de la Drôme (Livron-sur-Drôme)



2010

- Lancement des réflexions sur la restaurations sur le RCC de Donzère dans le cadre du plan Rhône
- RhoMÉO : nouvelles données Agrion de mercure, Gomphe de graslin, Cordulie à corps fin et expansion de la Loutre
- Mise en place du nouveau régime d'incidence Natura 2000

2011

- Démarrage des travaux de restauration de la lône de la Roussette (Viviers)
- Instruction dossier ViaRhona

2012

- Poursuite des travaux de restauration sur la lône de la Roussette et premiers suivi post-travaux

2013

- Fin des travaux sur la lône de la Roussette
- Mise à jour des informations cadastrales sur le site et contact avec les propriétaires
- Mise à jour de la cartographie des habitats

2014

- Démarrage des travaux de restauration sur le site de la lône des îles (Châteauneuf-du-Rhône)
- Première signature de la charte Natura 2000 par des propriétaires forestiers privés (Viviers)
- Augmentation des débits réservés dans les vieux Rhône

2015

- Pression grandissante sur les forêts alluviales : sensibilisation des propriétaires privés sur l'importance de ne pas réaliser des coupes à blanc, ni défrichement

2016

- Participation au projet de valorisation des Îles sur Châteauneuf-du-Rhône
- Début travaux de restauration entre les casiers de l'Aure et la lône de Dions (Donzère, Pierrelatte)
- Début curage du piège à graviers de la Drôme (Livron-sur-Drôme)



2010

- Lancement des réflexions sur la restaurations sur le RCC de Donzère dans le cadre du plan Rhône
- RhoMÉO : nouvelles données Agrion de mercure, Gomphe de graslin, Cordulie à corps fin et expansion de la Loutre
- Mise en place du nouveau régime d'incidence Natura 2000

2011

- Démarrage des travaux de restauration de la lône de la Roussette (Viviers)
- Instruction dossier ViaRhona

2012

- Poursuite des travaux de restauration sur la lône de la Roussette et premiers suivi post-travaux

2013

- Fin des travaux sur la lône de la Roussette
- Mise à jour des informations cadastrales sur le site et contact avec les propriétaires
- Mise à jour de la cartographie des habitats

2014

- Démarrage des travaux de restauration sur le site de la lône des îles (Châteauneuf-du-Rhône)
- Première signature de la charte Natura 2000 par des propriétaires forestiers privés (Viviers)
- Augmentation des débits réservés dans les vieux Rhône

2015

- Pression grandissante sur les forêts alluviales : sensibilisation des propriétaires privés sur l'importance de ne pas réaliser des coupes à blanc, ni défrichement

2016

- Participation au projet de valorisation des îles sur Châteauneuf-du-Rhône
- Début travaux de restauration entre les casiers de l'Aure et la lône de Dions (Donzère, Pierrelatte)
- Début curage du piège à graviers de la Drôme (Livron-sur-Drôme)



2010

- Lancement des réflexions sur la restaurations sur le RCC de Donzère dans le cadre du plan Rhône
- RhoMÉO : nouvelles données Agrion de mercure, Gomphe de graslin, Cordulie à corps fin et expansion de la Loutre
- Mise en place du nouveau régime d'incidence Natura 2000

2011

- Démarrage des travaux de restauration de la lône de la Roussette (Viviers)
- Instruction dossier ViaRhona

2012

- Poursuite des travaux de restauration sur la lône de la Roussette et premiers suivi post-travaux

2013

- Fin des travaux sur la lône de la Roussette
- Mise à jour des informations cadastrales sur le site et contact avec les propriétaires
- Mise à jour de la cartographie des habitats

2014

- Démarrage des travaux de restauration sur le site de la lône des îles (Châteauneuf-du-Rhône)
- Première signature de la charte Natura 2000 par des propriétaires forestiers privés (Viviers)
- Augmentation des débits réservés dans les vieux Rhône

2015

- Pression grandissante sur les forêts alluviales : sensibilisation des propriétaires privés sur l'importance de ne pas réaliser des coupes à blanc, ni défrichage

2016

- Participation au projet de valorisation des îles sur Châteauneuf-du-Rhône
- Début travaux de restauration entre les casiers de l'Aure et la lône de Dions (Donzère, Pierrelatte)
- Début curage du piège à graviers de la Drôme (Livron-sur-Drôme)



2010

- Lancement des réflexions sur la restaurations sur le RCC de Donzère dans le cadre du plan Rhône
- RhoMÉO : nouvelles données Agrion de mercure, Gomphe de graslin, Cordulie à corps fin et expansion de la Loutre
- Mise en place du nouveau régime d'incidence Natura 2000

2011

- Démarrage des travaux de restauration de la lône de la Roussette (Viviers)
- Instruction dossier ViaRhona

2012

- Poursuite des travaux de restauration sur la lône de la Roussette et premiers suivi post-travaux

2013

- Fin des travaux sur la lône de la Roussette
- Mise à jour des informations cadastrales sur le site et contact avec les propriétaires
- Mise à jour de la cartographie des habitats

2014

- Démarrage des travaux de restauration sur le site de la lône des îles (Châteauneuf-du-Rhône)
- Première signature de la charte Natura 2000 par des propriétaires forestiers privés (Viviers)
- Augmentation des débits réservés dans les vieux Rhône

2015

- Pression grandissante sur les forêts alluviales : sensibilisation des propriétaires privés sur l'importance de ne pas réaliser des coupes à blanc, ni défrichement

2016

- Participation au projet de valorisation des îles sur Châteauneuf-du-Rhône
- Début travaux de restauration entre les casiers de l'Aure et la lône de Dions (Donzère, Pierrelatte)
- Début curage du piège à graviers de la Drôme (Livron-sur-Drôme)



2010

- Lancement des réflexions sur la restaurations sur le RCC de Donzère dans le cadre du plan Rhône
- RhoMÉO : nouvelles données Agrion de mercure, Gomphe de graslin, Cordulie à corps fin et expansion de la Loutre
- Mise en place du nouveau régime d'incidence Natura 2000

2011

- Démarrage des travaux de restauration de la lône de la Roussette (Viviers)
- Instruction dossier ViaRhona

2012

- Poursuite des travaux de restauration sur la lône de la Roussette et premiers suivi post-travaux

2013

- Fin des travaux sur la lône de la Roussette
- Mise à jour des informations cadastrales sur le site et contact avec les propriétaires
- Mise à jour de la cartographie des habitats

2014

- Démarrage des travaux de restauration sur le site de la lône des îles (Châteauneuf-du-Rhône)
- Première signature de la charte Natura 2000 par des propriétaires forestiers privés (Viviers)
- Augmentation des débits réservés dans les vieux Rhône

2015

- Pression grandissante sur les forêts alluviales : sensibilisation des propriétaires privés sur l'importance de ne pas réaliser des coupes à blanc, ni défrichement

2016

- Participation au projet de valorisation des îles sur Châteauneuf-du-Rhône
- Début travaux de restauration entre les casiers de l'Aure et la lône de Dions (Donzère, Pierrelatte)
- Début curage du piège à graviers de la Drôme (Livron-sur-Drôme)

| RCC | Débit réservé avant | Débit réservé après |
|----------------------|-------------------------|------------------------|
| Baix-Le-Logis-Neuf | 10-20 m ³ /s | 74,5 m ³ /s |
| Montélimar | 15-60 m ³ /s | 75,4 m ³ /s |
| Donzère Mondragon | 60 m ³ /s | 75,4 m ³ /s |

2010

- Lancement des réflexions sur la restaurations sur le RCC de Donzère dans le cadre du plan Rhône
- RhoMÉO : nouvelles données Agrion de mercure, Gomphe de graslin, Cordulie à corps fin et expansion de la Loutre
- Mise en place du nouveau régime d'incidence Natura 2000

2011

- Démarrage des travaux de restauration de la lône de la Roussette (Viviers)
- Instruction dossier ViaRhona

2012

- Poursuite des travaux de restauration sur la lône de la Roussette et premiers suivi post-travaux

2013

- Fin des travaux sur la lône de la Roussette
- Mise à jour des informations cadastrales sur le site et contact avec les propriétaires
- Mise à jour de la cartographie des habitats

2014

- Démarrage des travaux de restauration sur le site de la lône des îles (Châteauneuf-du-Rhône)
- Première signature de la charte Natura 2000 par des propriétaires forestiers privés (Viviers)
- Augmentation des débits réservés dans les vieux Rhône

2015

- Pression grandissante sur les forêts alluviales : sensibilisation des propriétaires privés sur l'importance de ne pas réaliser des coupes à blanc, ni défrichage

2016

- Participation au projet de valorisation des îles sur Châteauneuf-du-Rhône
- Début travaux de restauration entre les casiers de l'Aure et la lône de Dions (Donzère, Pierrelatte)
- Début curage du piège à graviers de la Drôme (Livron-sur-Drôme)



2010

- Lancement des réflexions sur la restaurations sur le RCC de Donzère dans le cadre du plan Rhône
- RhoMÉO : nouvelles données Agrion de mercure, Gomphe de graslin, Cordulie à corps fin et expansion de la Loutre
- Mise en place du nouveau régime d'incidence Natura 2000

2011

- Démarrage des travaux de restauration de la lône de la Roussette (Viviers)
- Instruction dossier ViaRhona

2012

- Poursuite des travaux de restauration sur la lône de la Roussette et premiers suivi post-travaux

2013

- Fin des travaux sur la lône de la Roussette
- Mise à jour des informations cadastrales sur le site et contact avec les propriétaires
- Mise à jour de la cartographie des habitats

2014

- Démarrage des travaux de restauration sur le site de la lône des îles (Châteauneuf-du-Rhône)
- Première signature de la charte Natura 2000 par des propriétaires forestiers privés (Viviers)
- Augmentation des débits réservés dans les vieux Rhône

2015

- Pression grandissante sur les forêts alluviales : sensibilisation des propriétaires privés sur l'importance de ne pas réaliser des coupes à blanc, ni défrichement

2016

- Participation au projet de valorisation des îles sur Châteauneuf-du-Rhône
- Début travaux de restauration entre les casiers de l'Aure et la lône de Dions (Donzère, Pierrelatte)
- Début curage du piège à graviers de la Drôme (Livron-sur-Drôme)





Bilan des actions 2017 et 2018

Bilan des actions 2017 et 2018

❖ Animation et coordination de la mise en œuvre du DOCOB

Contacts avec les propriétaires pour l'élaboration de contrats de gestion et incitation aux investissements prévus par le DOCOB

- Charte et contrat Natura 2000
- **2017** : Contrôle du respect des engagements de la charte Natura 2000 sur les parcelles forestières de propriétaires privés (Viviers)
- **2018** : Proposition et signature d'un contrat Natura 2000 - Dispositif favorisant le développement de bois sénescents
→ 39 arbres de gros diamètres recensés : peuplier noir, peuplier blanc, frêne, érable sycomore, merisier



Localisation arbres sénescents
F22712 - Dispositif favorisant le développement de bois sénescents
Sous action 1 : arbres sénescents disséminés
Site Natura 2000 FR 8201677 " Milieux alluviaux du Rhône aval"

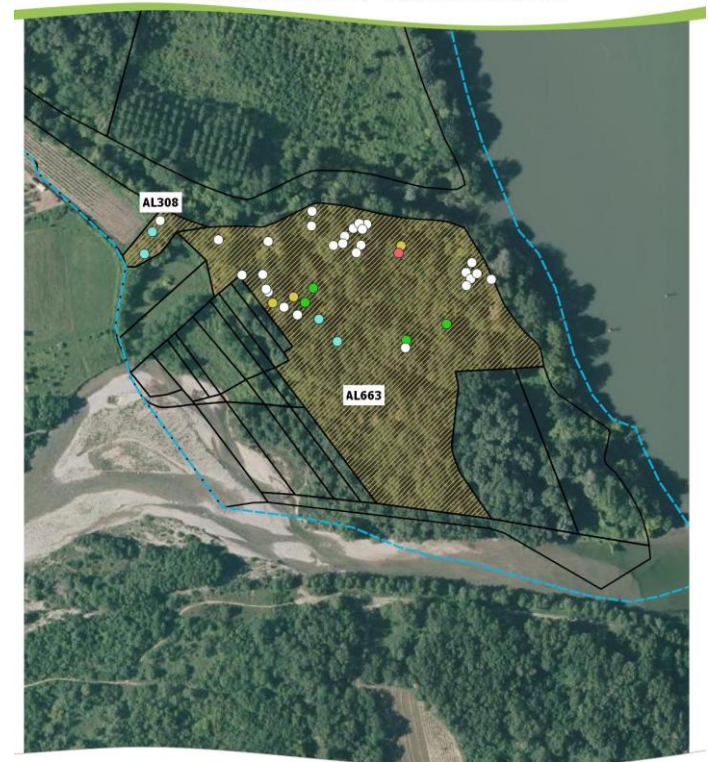

Arbres sénescents
● Erable sycomore
● Frêne
● Merisier
○ Peuplier blanc
● Peuplier noir

■ SIFO - Habitat IC
■ limites site Natura 2000 FR 8201677
■ limite parcelles cadastrales

0,05 0 0,05
Éditée le : 18 juillet 2018
Sources :
CEN Isère 2018
© IGN - BD Ortho® 2015 • BD Topo® 2017

CEN Isère - Tous droits réservés.

Bilan des actions 2017 et 2018

❖ Animation et coordination de la mise en œuvre du DOCOB

Conseil, avis, suivi travaux et projets pour la prise en compte du site Natura 2000

- Suivi de la restauration de la lône de la Grange écrasée et de la lône des Dames (Bourg-Saint-Andéol - 07)

Lône de la Grange écrasée :

- Reconnexion permanente au vieux Rhône
- Suppression des points durs (passages à gué, buses, enrochements...).

Lône des Dames :

- Ouverture de la digue à l'amont qui sépare le Rhône de la lône
- Démantèlement des tenons le long de la lône et creusement de l'ensemble de la lône sur une profondeur allant de 1 à 4 mètres

Dévoisement de la ViaRhona





Bilan des actions 2017 et 2018

❖ Animation et coordination de la mise en œuvre du DOCOB

Conseil, avis, suivi travaux et projets pour la prise en compte du site Natura 2000

- Suivi Mesures compensatoires du Site Industriel et Fluvial du Pouzin (Loriol-sur-Drôme et Saulce-sur-Rhône 26)
- Perte d'habitat pour deux groupes faunistiques : Oiseaux inféodés aux milieux boisés et aux espaces semi-ouverts et Chiroptères inféodés aux milieux boisés et aux espaces semi-ouverts.

Deux mesures compensatoires ont été implantées hors zone du projet sur le site Natura 2000 D4 sur les communes de Loriol-sur-Drôme et Saulce-sur-Rhône :

- **2017** : gestion conservatoire de 2,4 ha de bois alluvial : gestion des espèces invasives
- **2018** : gestion conservatoire d'une clairière de 5,3 ha : mise en place d'un pâturage et plantation de bosquets

Bilan des actions 2017 et 2018

❖ Animation et coordination de la mise en œuvre du DOCOB

Réseau Natura 2000 et partenaires

- Participation chaque année au réseau des animateurs Natura 2000 régionale et départementale (07 et 26)
- Participation à différentes journées en lien avec les acteurs du territoire du site Natura 2000 D4
- Animation et participation au réseau des animateurs 26 et 07

Gestion administrative et financière

- Bilan annuel de l'animation du site Natura 2000 D4
- Demande subvention pour l'animation et la programmation

Bilan des actions 2017 et 2018

❖ Communication et sensibilisation

Communication et information des partenaires

- Lettre Terre de Nature centre et nord Ardèche Natura 2000/ENS
- Fête de la science 2017 Ardèche (Le Pouzin 07)
- Fête de la science 2018 Ardèche (Le Cheylard 07)

Favoriser la mise en place d'équipements d'accueil et de découverte

- Participation à la réalisation du topoguide sur Bourg-Saint-Andéol (07)
- Accompagnement sur le projet d'aménagements et valorisation des quais du Rhône de la commune de Baix (07)

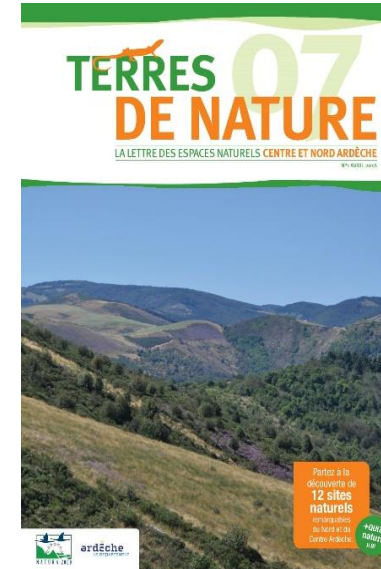

Bilan des actions 2017 et 2018

❖ Communication et sensibilisation

Communication et information des partenaires

- Lettre Terre de Nature centre et nord Ardèche Natura 2000/ENS
- Fête de la science 2017 Ardèche (Le Pouzin 07)
- Fête de la science 2018 Ardèche (Le Cheylard 07)

Favoriser la mise en place d'équipements d'accueil et de découverte

- Participation à la réalisation du topoguide sur Bourg-Saint-Andéol (07)
- Accompagnement sur le projet d'aménagements et valorisation des quais du Rhône de la commune de Baix (07)

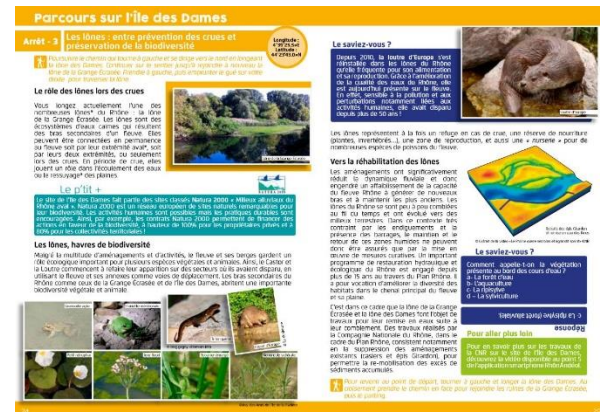
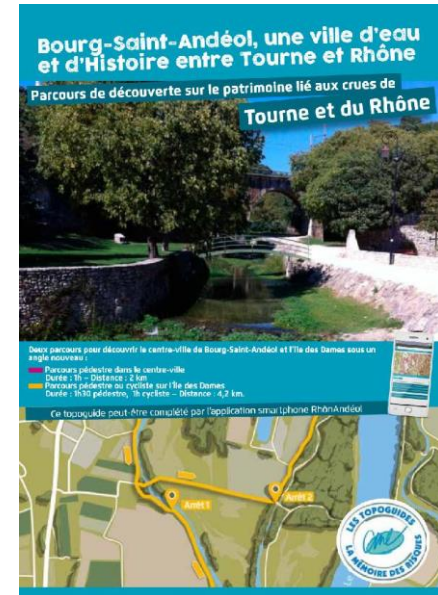

Bilan des actions 2017 et 2018

❖ Communication et sensibilisation

Sensibiliser à l'intérêt des méthodes de sylviculture traditionnelle

- Aide à la gestion de parcelles privées sur la commune de Pierrelatte (26)

Acquisition amiable de forêt alluviale

- Acquisition en 2018 de 6ha de forêt alluviale par le CEN Rhône-Alpes sur la commune de Saint-Montan (07)

Mettre en place une gestion conservatoire des prairies alluviales basée sur un entretien extensif

- Projet de gestion des prairies alluviales de Chateauneuf-du-Rhône via des mesures compensatoires portées par la CNR



Bilan des actions 2017 et 2018

❖ Gestion de l'hydrosystème

Accompagnement sur l'étude globale de réhabilitation du tronçon court-circuité de Baix

- Action sur les marges alluviales de Baix et la lône de Géronton (Baix 07)
 - Démantèlement de 7 ouvrages au total
 - Connexion à l'aval et à l'amont au débit de 250/300 m³/s, soit environ 45 jours par an
 - Terrassement sur l'ensemble de la lône jusqu'à 30 cm au-dessus de l'affleurement rocheux
 - Démantèlements des digues longitudinales sur l'amont et l'aval



Bilan des actions 2017 et 2018

❖ Amélioration des connaissances et suivi

Journée de formation avec le CBN Massif Central

Journée à destinations des acteurs du site:

- Reconnaître les espèces floristiques et habitats naturels à enjeux du site
- Expliquer les interactions entre gestion des habitats et espèces floristiques



Mise à jour du Formulaire Standard de Données (FSD)

Sollicitation des producteurs de données :

- 9 espèces de l'annexe II, dont des chiroptères et poissons
- 55 espèces de l'annexe IV ou V ou espèces à enjeux (liste rouge, conventions internationales, enjeu local)

Bilan des actions 2017 et 2018

❖ Amélioration des connaissances et suivi

Mise à jour du Formulaire Standard de Données (FSD)

Les Habitats d'intérêt communautaire

3 habitats forestiers, 1 habitat de type prairie, 1 habitat amphibie et 4 habitats aquatiques

| Habitats naturels d'intérêt communautaire | Code Natura 2000 |
|---|------------------------|
| Eaux stagnantes, oligotrophes à mésotrophes avec végétation des Littorelletea uniflorae et/ou des Isoeto-Nanojuncetea | 3130 |
| Lacs eutrophes naturels avec végétation du Magnopotamion ou de l'Hydrocharition | 3150 |
| Rivières permanentes méditerranéennes à <i>Glaucium flavum</i> | 3250 |
| Rivières des étages planitiaire à montagnard avec végétation du Ranunculion fluitantis et du Callitriche-Batrachion | 3260 |
| Rivières avec berges vaseuses avec végétation du <i>Chenopodium rubri</i> p.p. et du <i>Bidens</i> p.p. | 3270 |
| Pelouses sèches semi-naturelles et faciès d'embuissonnement sur calcaires (<i>Festuco-Brometalia</i>) (* sites d'orchidées remarquables) | 6210 |
| Forêts alluviales à <i>Alnus glutinosa</i> et <i>Fraxinus excelsior</i> (Alno-Padion, Alnion incanae, Salicion albae)* | 91E0* |
| Forêts mixtes à <i>Quercus robur</i> , <i>Ulmus laevis</i> , <i>Ulmus minor</i> , <i>Fraxinus excelsior</i> ou <i>Fraxinus angustifolia</i> , riveraines des grands fleuves (<i>Ulmenion minoris</i>) | 91F0 |
| Forêts-galeries à <i>Salix alba</i> et <i>Populus alba</i> | 92A0 |

* *Habitat d'intérêt communautaire prioritaire*

Bilan des actions 2017 et 2018

❖ Amélioration des connaissances et suivi

Mise à jour du Formulaire Standard de Données (FSD)

Les espèces d'intérêt communautaire (Annexe II)

2 coléoptères, 3 odonates, 10 mammifères, 9 poissons

| Groupe | Nom scientifique | Nom vernaculaire | Code Natura 2000 |
|-----------------|-----------------------------------|-----------------------------|------------------|
| Chiroptère | <i>Rhinolophus hipposideros</i> | Petit rhinolophe | 1303 |
| | <i>Miniopterus schreibersii</i> | Minioptère de Schreibers | 1310 |
| | <i>Myotis capaccinii</i> | Murin de Capaccini | 1316 |
| | <i>Myotis emarginatus</i> | Murin à oreilles échancrées | 1321 |
| | <i>Myotis myotis</i> | Grand Murin | 1324 |
| | <i>Barbastella barbastellus</i> | Barbastelle d'Europe | 5564 |
| | <i>Myotis blythii</i> | Petit Murin | 5749 |
| | <i>Rhinolophus ferrumequinum</i> | Grand rhinolophe | 5817 |
| Autre mammifère | <i>Castor fiber</i> | Castor d'Europe | 1337 |
| | <i>Lutra lutra</i> | Loutre d'Europe | 1355 |
| Invertébré | <i>Oxygastra curtisii</i> | Cordulie à corps fin | 1041 |
| | <i>Coenagrion mercuriale</i> | Agrion de Mercure | 1044 |
| | <i>Gomphus graslinii</i> | Gomphe de Graslin | 1046 |
| | <i>Lucanus cervus</i> | Lucan Cerf-volant | 1083 |
| | <i>Cerambyx cerdo</i> | Grand Capricorne | 1088 |
| Poissons | <i>Petromyzon marinus</i> | Lamproie marine | 1095 |
| | <i>Lampetra planeri</i> | Lamproie de Planer | 1096 |
| | <i>Alosa fallax</i> | Alose feinte | 1103 |
| | <i>Barbus meridionalis</i> | Barbeau méridional | 1138 |
| | <i>Zingel asper</i> | Apron du Rhône | 1158 |
| | <i>Cottus gobio</i> | Chabot commun | 1163 |
| | <i>Rhodeus amarus</i> | Bouvière | 5339 |
| | <i>Telestes souffia</i> | Blageon | 6147 |
| | <i>Parachondrostoma toxostoma</i> | Toxostome | 6150 |



Bilan des actions 2017 et 2018

❖ Cohérence des politiques publiques

Sensibilisation des élus pour l'élaboration et la révision des documents d'urbanisme

- Accompagnement de la révision du PLU de la commune de Beauchastel (07)

Favoriser une politique des services de l'Etat en faveur des habitats naturels

- Appui technique aux services de l'Etat (DDT 07 et 26) sur les dossiers d'étude d'incidences :
 - Manifestation sportive
 - Gestion de la végétation sur les vieux Rhône par la CNR
 - Projet de dévoiement de la ViaRhona dans le cadre de la restauration de la lône de la Grange écrasée



Choix de la structure animatrice porteuse de l'animation du document d'objectifs, avec un vote par les élus présents

Si une collectivité a été élue structure animatrice, choix du président du comité de pilotage local, avec un vote par les élus présents

Questions diverses



Merci de votre attention

Coralie LE BORGNE
coralie.le-borgne@cen-isere.org
04.74.84.35.01



Le Pouzin • 28 septembre 2018